



ixim a.c.

**Informe Anual**

**2025**





# ÍNDICE

español-tzeltal

- 1. Índice** *Scholojibal jaycaj bin yich'oj ha'i hun ini*
- 2. Cosechando importantes logros en el 2025**  
*Cosechando importantes logros en el 2025*
- 3. Nuestra razón de ser** *Bin ya stij jol co'tantic*
- 4. Comunidades** *Comonaletic*

## Resultados por área

*Yaqu'el ta na'el bin hu'em ta pasel ta jujuchahp a'tel*

- 5. Atención nutricia**
- 6. Hogar Tzeltal saludable**  
*Slecubtesel cuxlejilil ta jwohc' jnahinel*
- 7. Emprendimientos colectivos de economía social y solidaria**  
*jWohc' spasel sit yomol a'tel*

- 8. Grupo de ahorro para mejorar la vida**  
*jWohc' stsobqu'ejel taqu'in yu'un slecubtesel cuxlejilil*

- 9. Formación autogestiva**
- 10. Formación institucional**  
*Yipintesel schaplejil jwohc' a'tel*
- 11. Fortaleciendo la estructura financiera y administrativa**  
*Yipintesel te schaplejil scanantayel soc stuquinel te jayeb bin ay ma'yuc*
- 12. Alianzas, eventos y visibilidad**
- 13. Nuestros aliados**



# MENSAJE

## de bienvenida

Querida Familia Ixim:

Los invitamos a conocer el camino que hemos recorrido juntas y juntos este 2025.

Los logros que compartimos en este informe nacen de la fuerza, la organización y la voz de las mujeres tseltales, y también del acompañamiento solidario de quienes forman parte de la familia IXIM.

Queremos celebrar los logros de su organización, la solidaridad entre ellas y del reconocimiento de sus propios saberes, que les permiten tomar decisiones para cuidar la vida y el bienestar de sus familias.

Es un privilegio ser testigos y ver que la voz de las mujeres se ha fortalecido con el tiempo y con el camino compartido y ver algunos profundos en su vida cotidiana como niñas y niños más sanos. También han avanzado en su autonomía y en la fuerza de su palabra.

A través del ahorro comunitario y del trabajo colectivo en los emprendimientos, las mujeres

generan ingresos, planean su futuro y fortalecen su liderazgo en el hogar y en la comunidad.

Este proceso ha transformado no solo su economía, sino también las relaciones familiares y comunitarias, abriendo espacios para el diálogo, la corresponsabilidad y el respeto.

En IXIM nos guiamos por el respeto profundo a la dignidad de las mujeres y a sus pueblos, reconociendo sus saberes, su cultura y sus formas propias de organización.

Desde una relación de confianza y corresponsabilidad, impulsamos procesos de largo plazo que cuidan la vida, fortalecen el liderazgo de las mujeres y promueven el equilibrio entre las personas, la comunidad, la naturaleza y la espiritualidad, en coherencia con el Buhts'an qu'inal, como forma de vivir y saborear la vida.

Gracias por caminar a nuestro lado, por creer en este trabajo colectivo y por ser parte de una comunidad que apuesta por una vida digna, justa y en equilibrio.

Su confianza y generosidad nos han permitido sostener procesos de largo plazo que cuidan la vida, fortalecen el desarrollo humano y abren nuevas oportunidades para las familias y comunidades.

**VERENA Grimm**  
Presidenta de IXIM A.C.

# NUESTRA

## razón de ser

### Bin ya stij jol Co'tantic

En IXIM acompañamos a grupos de mujeres tseltales de la Región Selva de Chiapas para que construyan alternativas de vida digna, sostenible y autogestiva, desde sus propios valores, saberes y formas de organización colectiva.

Nuestro modelo de trabajo se basa en un acompañamiento cercano de cinco años con grupos de mujeres, orientado a fortalecer su bienestar integral y el de sus familias, con el objetivo de alcanzar el **Buhts'an Qu'inal**, un concepto tseltal que interpretamos como "Saborear la Vida": vivir en armonía consigo mismas, con las demás personas, con la naturaleza y con la trascendencia.

Para lograrlo, impulsamos procesos en cuatro aspectos fundamentales de la vida familiar y colectiva, a los que llamamos **Yoyaletic u Horcones**, que sostienen nuestro enfoque de desarrollo integral.

## BIENESTAR Físico

*Scanantayel slecubel baqu'etalil*

A través del programa de Nutrición, se busca mejorar la salud de las familias mediante el acompañamiento para la reducción de la desnutrición y la anemia, el fortalecimiento de hábitos de higiene y alimentación, y el impulso al consumo de alimentos sanos y variados, promoviendo así una vida más saludable y equilibrada.

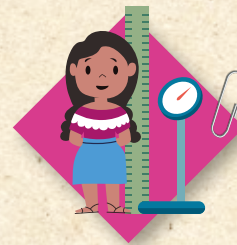

## BIENESTAR Económico

*Sna'el ya'beyel stuc te bin ay ma'yuc*

A través del programa Resiliencia económica, Ixim busca impulsar la estabilidad económica de las familias mediante estrategias basadas en los principios de la economía social y solidaria, a través de:

- a) La conformación de grupos de autofinanciamiento colectivo (ahorro).
- b) El fortalecimiento de emprendimientos productivos colectivos.



## BIENESTAR Social

*Slehel slamalil qu'inal yu'un swinquilel lum*

A través del programa de Acompañamiento familiar y colectivo, se promueve la participación de las mujeres en la vida comunitaria y colectiva, fortaleciendo sus capacidades para expresarse, organizarse, tomar decisiones y ejercer un liderazgo, contribuyendo así al desarrollo integral de sus grupos y comunidades.



## BIENESTAR Ambiental

*Sc'oblal scanantayel sjoylejal bahlumilal*

A través del programa Hogar tseltal saludable, buscamos fortalecer las condiciones de vida en los hogares a través de la implementación de ecotecnologías que permitan el acceso a agua potable, el cultivo de huertos familiares, la producción de abonos orgánicos y la reducción del consumo de leña y respirar aire limpio dentro de sus hogares. Estas acciones contribuyen al cuidado de la salud de las familias y a la protección del entorno ambiental.



# COMUNIDADES

## Comonaletic

En 2025 acompañamos directamente a un total de **377 personas** pertenecientes a **8 comunidades** de los municipios de Ocosingo y Chilón en Chiapas.



## GENERACIÓN 2019

- ✓ Capulín
- ✓ Fortuna
- ✓ Pinabetal
- ✓ Guaquitepec
- ✓ San Jerónimo Tulijá
- ✓ San Pedro Tulijá

## GENERACIÓN 2023

- ✓ San Marcos Tulijá
- ✓ San José Patwits
- ✓ San Miguel Canxanil

## NUEVAS comunidades

En el mes de noviembre se realizó la visita diagnóstica y el análisis comunitario en las nuevas comunidades que conformarán la **generación 2026: El Silencio y Peña Limonar**, en el municipio de Ocosingo, y **San Isidro**, en el municipio de Chilón.

Este proceso representa un logro relevante para la organización, ya que confirma la replicabilidad y consolidación del modelo de acompañamiento, al extenderlo hacia una tercera generación de comunidades. Con estas acciones se establecieron las bases para iniciar formalmente el proceso de acompañamiento integral a partir de 2026, bajo el mismo enfoque metodológico de autogestión que caracteriza a IXIM.

# ATENCIÓN nutricia

Durante el año se realizaron tres jornadas de toma de medidas antropométricas en las comunidades de San Marcos, San Miguel y San José, con el objetivo de evaluar el estado nutricional de niños y niñas.

Se lograron atender a **131 niños** durante el año, del cual el **73.2% lograron participar durante todo el año** en las **3 jornadas** realizadas.



**131**  
NIÑAS Y NIÑOS  
ATENDIDOS



Las jornadas se realizaron con el apoyo activo de las señoras de los grupos, quienes participaron en la organización de las actividades y en el llenado de cartillas para dar seguimiento al estado nutricional de los niños y niñas.

## Suplementos de hierro

Entrega de dosis en el año



**34**  
FUMARATO  
FERROSO



**23**  
FER-IN-SOL

## Desparasitación



Durante el periodo reportado, se realizó la entrega de desparasitante a 65 familias en dos momentos del año (febrero y julio) en las comunidades generación 2023.

| COMUNIDADES | ADULTO | JUNIOR | PEDIÁTRICO |
|-------------|--------|--------|------------|
| San Marcos  | 188    | 104    | 52         |
| San José    | 110    | 62     | 25         |
| San Miguel  | 129    | 69     | 38         |



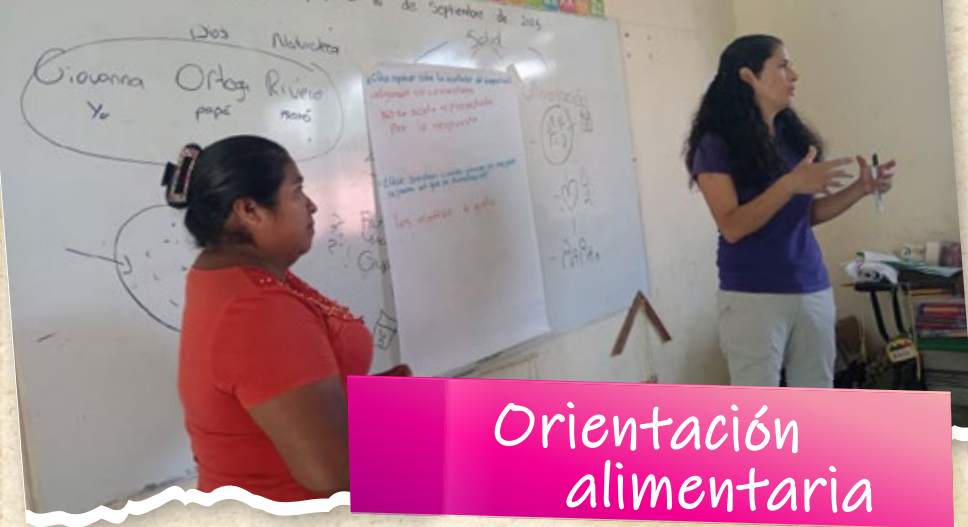

## Orientación alimentaria

Durante el año se realizaron dos visitas de orientación alimentaria con apoyo de la nutrióloga Giovanna Ortega de Educomalli, basadas en la guía Altar Maya del Buen Comer con la participación de **73 mujeres**.

En la primera visita, realizada en mayo, se desarrolló el taller **“Características de los alimentos saludables”**, durante el cual se identificaron las percepciones, los alimentos que se consumen y producen localmente, información que sirvió como base para la elaboración de la guía alimentaria. En septiembre, se compartieron y analizaron de manera colectiva los resultados del diagnóstico. Además, se efectuaron tres visitas de seguimiento orientadas al llenado de cartillas y a la observación de avances en las prácticas de limpieza del hogar y separación de residuos.



“ Me siento muy feliz con el tratamiento que están recibiendo mis hijas, ya que he notado un cambio significativo en una de ellas. Antes era la que menos comía y mostraba poco interés por consumir alimentos saludables, ingiriendo cantidades muy reducidas. Actualmente, la veo más feliz, con mayor apetito y más activa, tanto en el hogar como en la escuela. ”

“ *C'ax tse'el co'tan yu'un te yac ta ilel te calata-que, ay bin jelonemix ta scuxlejalic ya quil. Ay jtuhl te ma'ba ya xwe' ta lec ah, jteb nax te ya xwe'. Haxan yo'tic ini, lec ya xwe'ix, chican bin ya swe' yuch'ix, te halixe ma'ba hichuc ah, chican ta ilel, jelonix stalel, buhts'anix qu'inal ya ya'iy, c'alal ya xbaht ta clase, ya ya'iyix ixta' soc ya stse'ejinix.* ”

Sebastiana  
Mendoza



# HOGAR

## tseltal saludable

### Slecubtesel cuxlejalil ta Jwohc' jnahinel

Durante el año 2025, el Programa Hogar Tselal Saludable acompañó a **70 familias** de las comunidades de la generación 2023. El programa muestra que las ecotecnologías, sostenidas por la organización de las mujeres y el liderazgo de las jTijawetic (animadoras), fortalecen la vida familiar y colectiva.

La instalación de ecotecnologías se realizó mediante la participación activa de las familias y el trabajo colectivo. La coordinación entre las jTijawetic y el equipo IXIM permitió cumplir las metas y consolidar una relación de confianza basada en la colaboración y el respeto mutuo.



## Ecotecnologías instaladas

Número de ecotecnologías instaladas en las comunidades de generación 2023.

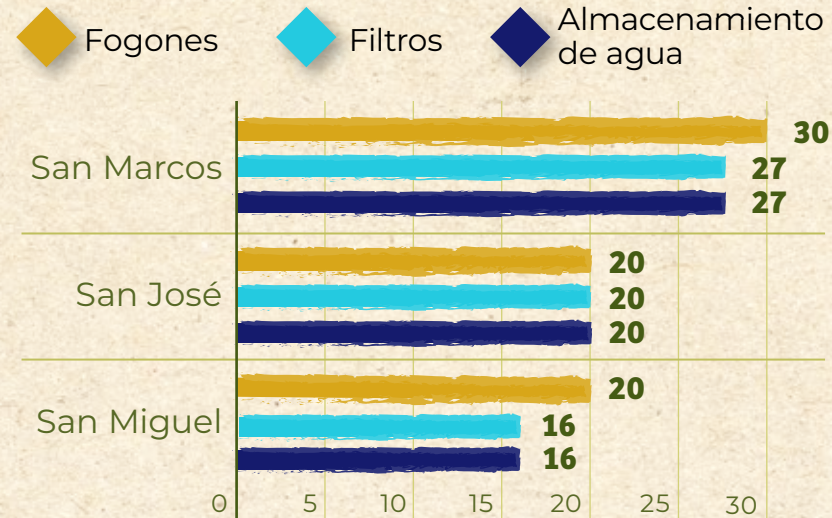

**70**  
ALMACENAMIENTO DE AGUA

Uso y mantenimiento adecuado



**63**  
FOGONES



**63**  
FILTROS DE AGUA



## Talleres

- ✓ Uso y mantenimiento de fogón Patsari.
- ✓ Uso y mantenimiento de filtro purificador y almacenamiento del agua.

Estos talleres fortalecieron el aprendizaje, la colaboración entre las mujeres y promovió prácticas adecuadas de mantenimiento para asegurar su durabilidad.

El uso de filtros purificadores permitió mejorar el acceso a agua limpia y segura, prevenir enfermedades y fortalecer las capacidades de las familias para el mantenimiento de la ecotecnología.



## Huertos familiares

Los huertos familiares fortalecieron la alimentación de las familias con productos frescos y saludables, y funcionaron como espacios de aprendizaje, intercambio de conocimientos y fortalecimiento de los vínculos entre las mujeres.

En uso y con mantenimiento constante

**63**  
HUERTOS  
FAMILIARES

**86%**



## Sebastiana García López

“ Damos gracias a la vida, a Dios, al grupo Ixim y a nosotras como mujeres, porque con el fogón Patsari y el filtro purificador de agua mejoramos la salud y la vida de nuestras familias. Con estas ecotecnologías sentimos el Buts'an qu'inal, la fuerza de la vida que nos acompaña. ”

“ *Te yach'il yawil c'ahc' soc te spayajbil ha', ya ya'boncotic sbuhts'anil qu'inal ta scaj ya scol-tayoncotic ta scanantayel scuxlejal cal jnich'ancotic.* ”

# EMPRENDIMIENTOS COLECTIVOS

de Economía Social y Solidaria

**Shachel jwohc' yomol a'tel ta  
scanantayel bin uts lec ta slecubtesel  
scuxlejal swinquilel lum**

Durante el año se dio seguimiento a 4 emprendimientos colectivos: **Yo'tanté, Ajaw Chab, Hi'lum Antsetic y San Pedro**, fortaleciendo su organización, producción y sostenibilidad. Se realizaron más de **25 talleres y sesiones de capacitación**, enfocados en organización interna, calidad de producto, costos y precios, habilidades para la vida y formación empresarial, destacando la alianza con ProEmpleo para la capacitación empresarial de los grupos.

Se acompañó de manera específica el proceso del **emprendimiento de San Pedro**, fortaleciendo su organización, el uso del espacio de trabajo y el equipamiento productivo. En paralelo, se avanzó en la **constitución de la comercializadora (SAS)**, alcanzando un **60%** de avance, así como en trámites fiscales y administrativos claves.



## Ingresos



La producción diversificada permitió la generación de ingresos y el pago directo a los emprendimientos, con los siguientes montos:



**\$60,936 MXN**



**Hi'lum**  
MUJERES DE ARENA

**\$43,570 MXN**



**\$33,400 MXN**



# GRUPO DE AUTOFINANCIAMIENTO

colectivo para mejorar la vida

jWohc' stsobqu'ejel taqu'in  
yu'un slecubtesel cuxlejilil

Durante el año se dio seguimiento a cinco grupos de ahorro de la generación 2019, fortaleciendo la constancia y el cumplimiento de sus metas. También, se acompañó el inicio y cierre exitoso del primer ciclo de ahorro de tres grupos de la generación 2023, evidenciando la organización, disciplina y confianza de las familias en el modelo de ahorro comunitario, así como su potencial para impulsar futuros proyectos.



Taller

Se participó en un taller de ahorro y crédito en Baja California Sur, organizado por la organización aliada Philanthropice, con la participación de representantes de los grupos de San José y San Miguel. El taller permitió conocer su metodología, intercambiar experiencias y fortalecer las capacidades organizativas de los grupos de ahorro.



197  
MUJERES  
GENERACIÓN  
2019 | 2023



96%  
LOGRARON  
SU META



83%  
CONCLUYÓ  
EL CICLO



“ Cuando se presentó la propuesta de iniciar con el ahorro, se lo comenté a mi esposo. Al principio él no confiaba, porque había escuchado de otras personas que en programas similares no les había ido bien. Sin embargo, con el paso del tiempo, los formatos y la cartilla que nos entregó Ixim nos dio confianza y seguridad.

Mi esposo empezó a ver que el proceso era claro y ordenado, y eso le dio tranquilidad para apoyarme. Hoy podemos decir que este ahorro no solo nos ayudó económicamente, sino que también fortaleció nuestra comunicación y confianza como pareja.

Gracias a este ciclo aprendimos que ahorrar en comunidad es posible, que con disciplina se logran metas y que siempre es mejor confiar en iniciativas que nos brindan acompañamiento y herramientas.

”



“ C'ax tse'el co'tan yu'un te yac ta ilel te calataque, ay bin jelonemix ta scuxlejalic ya quil. Ay jtuhl te ma'ba ya xwe' ta lec ah, jteb nax te ya xwe'. Haxan yo'tic ini, lec ya xwe'ix, chican bin ya swe' yuch'ix, te halixe ma'ba hichuc ah, chican ta ilel, jelonix stalel, buhts'anix qu'inal ya ya'iy, c'alal ya xbaht ta clase, ya ya'iyix ixta' soc ya stse'ejinix.

Te jmohlol laj yil te lec chapal soc ay shunal banti ya sts'ihbayot te jayeb taqu'in ya jtsobcotic hich a'bot smuc'ul yo'tan yu'un soc hich hach scoltayon. Ha' yu'un ya cal, te ha'i jwohc' tsobqu'ejel taqu'in ma'ba ha'uc nax la scoltayon c'alal ay jwocol yu'un taqu'in ha' nix hich la scoltayon ta ya'beyel xan yich' yip te sc'oponel jbah soc te snuhp' sti' co'tan.

Ha'i habil ini laj nop, teme ya jyom jbahcotic ta spasel chican bin a'telil ya xhu' jpasbelcotic soc teme ya cac' co'tantic spasel. Hich but'il te jwohc' stsobqu'ejel taqu'in hu' cu'uncotic spasel soc talel c'axel laj coltay jbahcotic. ”

Olga Lidia  
Silvano Gómez

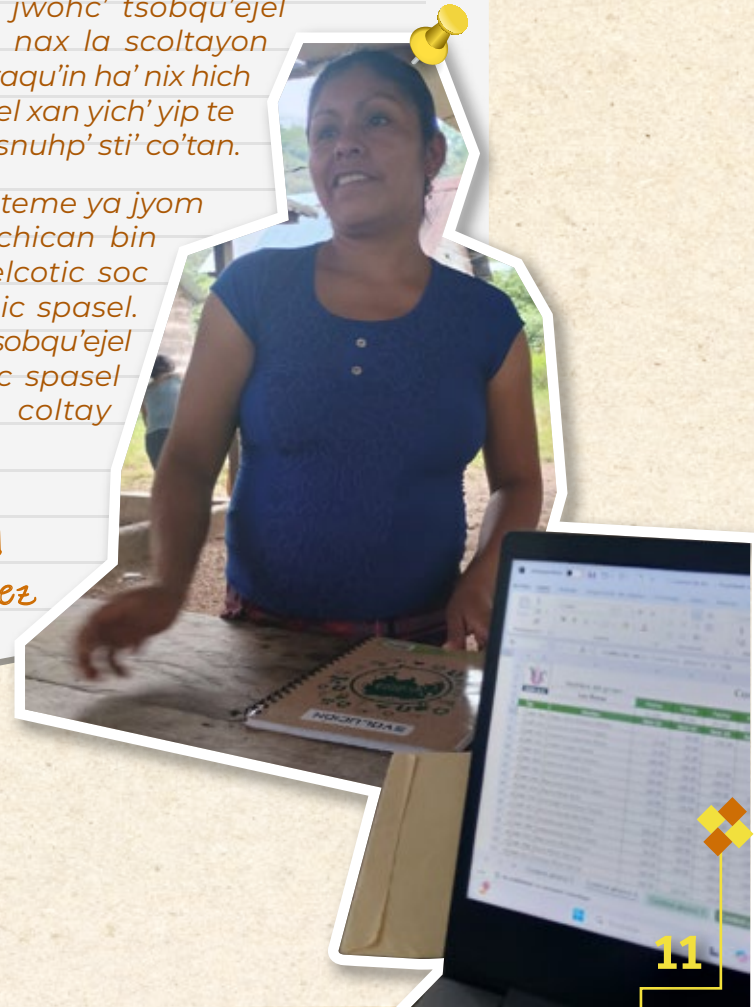

# FORMACIÓN

## autogestiva

El **84.5 % de las mujeres participantes demostró comprensión** y respuestas correctas en los temas evaluados correspondientes a los **bloques 7 al 9 del libro 2**. Esta evaluación contó con la participación de 58 mujeres de las comunidades que integran la generación 2023.

En términos generales, los resultados reflejan un proceso de aprendizaje sólido, con avances significativos en la apropiación de los contenidos. Al mismo tiempo, se identifica como área de oportunidad el fortalecimiento del seguimiento evaluativo, así como la promoción de una mayor participación de las mujeres en los procesos de evaluación.



# 58

MUJERES  
GENERACIÓN 2023



# 84.5%

COMPRENSIÓN  
DE LOS TEMAS



# FORTALECIMIENTO institucional

## Yipintesel schaplejal

Durante el año, el equipo de IXIM participó en **60 procesos de capacitación**, orientados a fortalecer la sostenibilidad institucional, la procuración y movilización de recursos, la gestión organizacional y el acompañamiento. Las formaciones abordaron temas como fundraising, comunicación estratégica, planeación operativa, monitoreo y evaluación, normatividad, liderazgo y bienestar del equipo. Este fortalecimiento contribuyó a consolidar capacidades técnicas y humanas, mejorar los procesos internos y asegurar intervenciones más pertinentes y sostenibles, alineadas con la misión de IXIM y el Buhts'an qu'inal.



# FORTALECIENDO

## la estructura financiera y administrativa

Yipintesel te schaplejäl scanantayel  
soc stuquinel te jayeb bin ay ma'yuc

Durante 2025, continuamos como **donataria autorizada**, lo que nos permitió continuar con nuestros procesos de recaudación de donativos, así mismo el cumplimiento de información fiscal y legal nos permitió acceder a nuevos donativos. En el mes de junio, se realizó una visita de campo para certificar el cumplimiento de los recursos donados.

Se concluyeron **6 cierres financieros** sin ninguna incidencia, además se realizó una auditoría de un financiador sin incidentes o comentarios.

Cerrando un año con transparencia y trabajando en seguir fortaleciendo los procesos administrativos y financieros.

### Ingresos

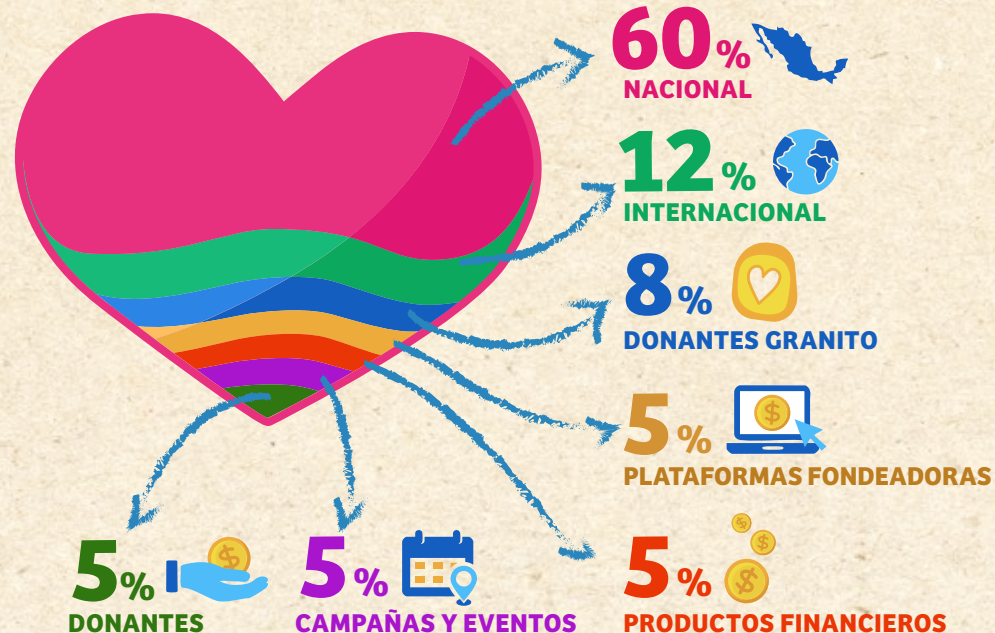

### Egresos

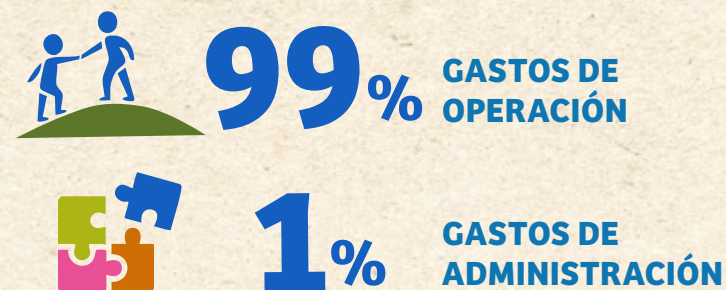



# ALIANZAS EVENTOS y visibilidad



# ALIANZAS

eventos y visibilidad

A lo largo del año se aplicó a **14 convocatorias de financiamiento, de las cuales 7 fueron aprobadas**, permitiendo dar continuidad y fortalecer los proyectos en ejecución.

Las convocatorias no otorgadas representaron procesos de aprendizaje institucional, identificándose áreas de mejora en indicadores, enfoque de impacto, ajustes presupuestales y alineación temática. De manera paralela, el área acompañó la planeación, el seguimiento en campo y la elaboración de informes, asegurando el cumplimiento de metas y la transparencia ante donantes.



**7 CONVOCATORIAS APROBADAS**

# VINCULACIÓN

académica y servicio social

Se consolidaron alianzas con universidades, destacando la coordinación de servicio social con IBERO Puebla e IBERO León, mediante la participación de estudiantes de Psicología, Nutrición, Ingeniería Mecánica, Ingeniería Biomédica y Diseño Textil, quienes realizaron visitas a comunidades y colaboraron en proyectos de acompañamiento, nutrición.





# VOCES DE ESPERANZA

Durante agosto se llevó a cabo el **evento anual Voces de Esperanza**, que incluyó una subasta de banquitos intervenidos por 60 artistas de CDMX y un panel con la participación de Miguel Álvarez, Alberto Irezabal, Gabriela Orzoco, Eduviges Méndez y Antonia Demeza integrante del emprendimiento “Yotante”, generando un espacio de reflexión, diálogo y sensibilización sobre las Voces de Esperanza.

# Granitos ↑ 30%

Además, gracias a nuestro Evento Anual, nuestra base de datos, donantes granito y donantes recurrentes **augmentó un 30%**, fortaleciendo la base de apoyo individual de la organización.



Durante el año, IXIM fortaleció su presencia pública a través de espacios de visibilidad y vinculación. En la **Feria de la Candelaria** se realizó una demostración de productos de los emprendimientos colectivos.



Se realizó la **campaña de redondeo** con Fundación Soriana, logrando una recaudación durante los meses de mayo y junio.



A través de la **plataforma GlobalGiving** se participó en las campañas Little by Little, July Bonus y Giving Tuesday.



A través de la plataforma **Benevity** recaudamos fondos con donantes como Microsoft y Google.



**Soriana**  
Fundación



La campaña de recaudación “Agua limpia para familias tseltales” se llevó a cabo durante los meses de mayo y junio de 2025, como parte de su programa de redondeo en tiendas. La iniciativa tuvo lugar en el estado de Chiapas, específicamente en los municipios de Tuxtla Gutiérrez, Tapachula, San Cristóbal de Las Casas, Comitán, Ocosingo, Tonalá y Cintalapa, con la participación de 10 sucursales Soriana.



UNIVERSIDAD  
Panamericana



Se llevó a cabo un evento de alianza con la Universidad Panamericana, en coordinación con la Dra. Fabiola Cortés Chávez y estudiantes de Ingeniería en Diseño e Innovación, para desarrollar el diseño de camillas funcionales de parto. La iniciativa priorizó diseños open source y de fácil producción, permitiendo su réplica para el emprendimiento Yotante y así mismo distribuir en las comunidades, fortaleciendo el acceso a soluciones adecuadas para la atención del parto.



Fundación  
ProEmpleo



Se llevó a cabo una colaboración con ProEmpleo para la capacitación y el fortalecimiento de emprendimientos, brindando herramientas prácticas que contribuyeron a mejorar la gestión, organización y sostenibilidad de los proyectos productivos.

# NUESTROS aliados



FONDO DE FILANTROPIA  
Familia Grimm



EN·CONCRET[]

tiza<sup>®</sup>  
a m a n o



Actinver | Apoya

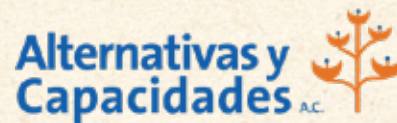

estafeta<sup>®</sup>



IBERO  
PUEBLA

IBERO  
LEÓN

IBERO  
PUEBLA  
IDIT







**Dona aquí**



**ixim a.c.**

[www.ixim.org.mx](http://www.ixim.org.mx)

 IximAC

 iximac\_oficial

*Ya xbehenotic ta jun nax **co'tantic***

*Caminemos juntos con un solo **corazón***